

UN EJEMPLO DE LA COOPERACIÓN EXTERIOR DE EXTREMADURA: ECUADOR

REPORTAJE FOTOGRÁFICO: M. Á. FERNÁNDEZ



► Vendedores callejeros en el cantón ecuatoriano de Pallatanga, con el que colabora el Fondo Extremeño Local de Cooperación al Desarrollo.

Extremadura exporta mancomunidades

El Fondo Extremeño de Cooperación al Desarrollo trabaja para la creación y el fortalecimiento de agrupaciones de municipios para la gestión de recursos en América Latina. En Ecuador se fijan en Extremadura para, por ejemplo, mancomunar la recogida de basura

M. Á. FERNÁNDEZ
region@extremadura.elperiodico.com
QUITO (ECUADOR)

El tiempo y las distancias son relativas y diferentes en cada punto del globo terráqueo. Las normas que rigen las sociedades varían de unas coordenadas a otras, pero hay ciertas experiencias de éxito que traspasan fronteras y, con matices, pueden ser aplicadas en muchas latitudes. Las mancomunidades de municipios son un buen ejemplo de ello.

Mientras que exportar productos suele suponer unos costes arancelarios y unos beneficios económicos posteriores, exportar mancomunidades requiere de un esfuerzo técnico de traslado de conocimientos y experiencias. Y en eso trabaja desde hace años el Fondo Extremeño Local de Cooperación al Desarrollo (Felcode) que, conociendo la experiencia de las mancomunidades en Extremadura, ha decidido exportar este modelo de gestión supramunicipal de determinados servicios a otros países de América Latina.

“Lo que habéis hecho tiene mucho valor. Sois una mancomunidad de referencia”, afirmó Juan Andrés Tovar, presidente de Felcode, ante los alcaldes de los cantones ecuatorianos de Pallatanga, Cumandá y Bucay, situados en la latitud cero, el punto de partida.

Los problemas de la gestión de los residuos sólidos urbanos de estos tres municipios situados en el centro de Ecuador, en plena sierra andina, tienen los días contados. La creación de una mancomunidad será la solución de sus vertidos y también una opción de reciclaje y

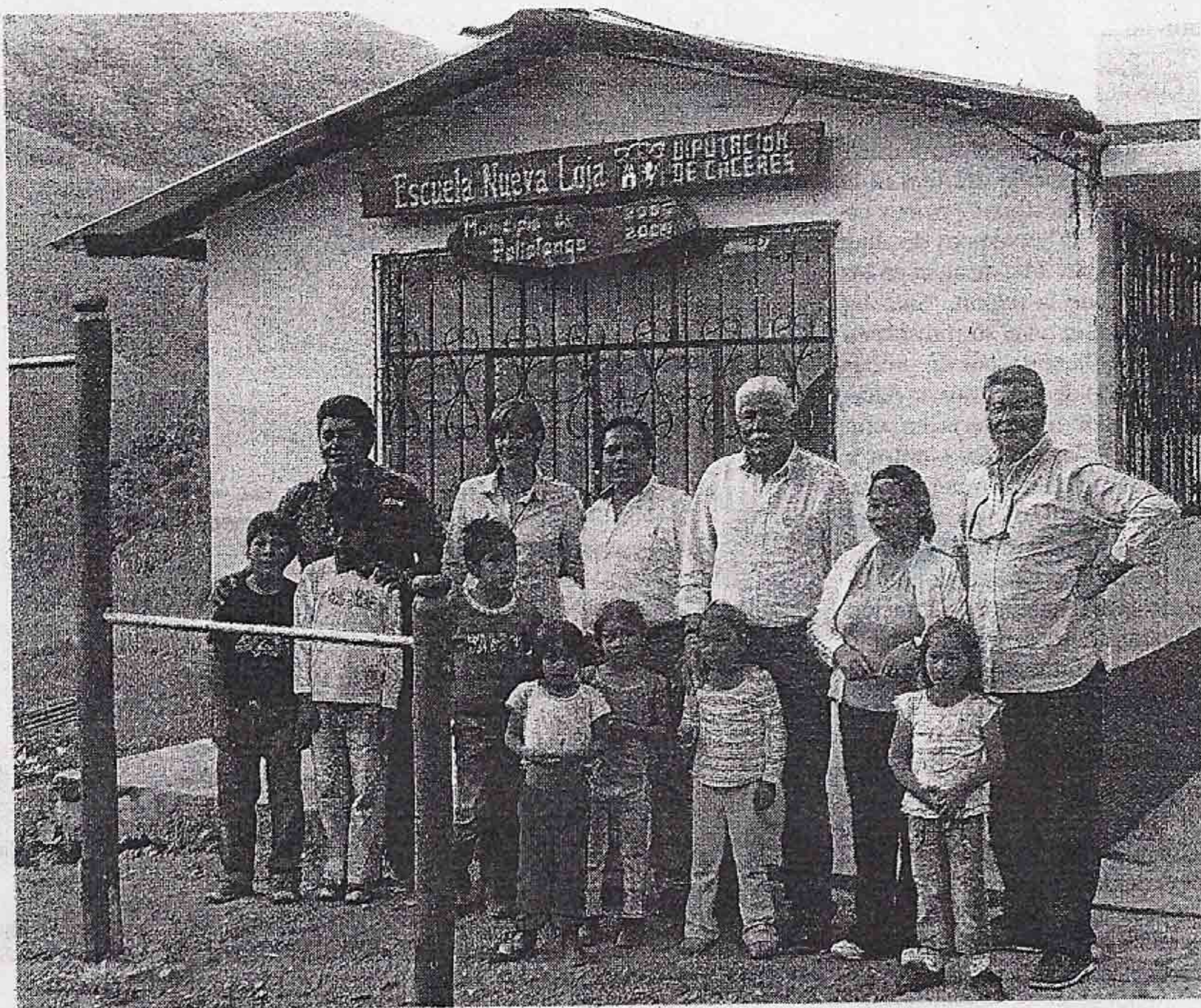

► Escuela con la que colaboran Felcode y la Diputación de Cáceres, en Pallatanga.

de creación de compostaje que supondrá un ahorro de costes y una mayor eficacia, una optimización de recursos. A falta de unos pequeños flecos, la mancomunidad cuenta ya con más de 30 empleados.

Un viaje a Extremadura de los tres regidores el año pasado, gestionado a través de un acuerdo entre este Fondo regional, la Agencia Española de Cooperación Internacional y el Consejo de Desarrollo de las Nacionalidades y Pueblos del Ecuador (Codenpe) les ofreció la oportuni-

dad de conocer de primera mano algunas mancomunidades extremeñas y sirvió para que se dieran cuenta de la importancia de trabajar unidos. “Aquel viaje fue clave”, recuerdan los participantes.

Representantes de tres partidos políticos distintos, los alcal-

► RESIDUOS

En Ecuador los alcaldes quieren unirse para la gestión de la basura

des se han convertido en amigos lo que facilitará la gestión de otros servicios futuros a través de la mancomunidad. Las ideas les bullen y tienen varios proyectos para continuar mancomunando servicios para sus ciudadanos.

A unos pocos de kilómetros de esta mancomunidad (más bien, a tres horas de camino, ya que las distancias en el Ecuador se miden en minutos) otro proyecto similar lucha por nacer. De nuevo, como en el caso anterior, será un técnico experto de Felco-

de el que asesore a la hora de que la nueva mancomunidad de Pelileo, Patate y Baños gestione los residuos sólidos de estos tres municipios. “Queremos que no se quede ahí, queremos prestar servicios de forma agrupada para que sean más baratos y de mayor calidad”, explicó en un acto público el alcalde de Pelileo, Manuel Caizabanda, hace unos días. Los problemas que presentan sus actuales vertederos, situados por ejemplo a la orilla de un río, dejan buena muestra de la necesidad del reto que están afrontando.

De momento, con el apoyo también de la Fundación IPADE, trabajan en temas legales para crear la mancomunidad, pero la experiencia de sus vecinos, con los que también viajaron a tierras extremeñas, les aporta seguridad y un espejo en el que poder mirarse.

Nueva ley

En procesos similares hay alguna otra mancomunidad más en Ecuador, a las que Felcode ayuda con asesoramiento técnico y formativo a través de pasantías en España; los fondos económicos llegan desde Extremadura y desde la Agencia Española de Cooperación Internacional para el Desarrollo (AECID). Aunque aún queda mucho por hacer.

La reciente aprobación del Código Orgánico de Organización Territorial Autonomía y Descentralización (COOTAD), que regula la descentralización de Ecuador, ofrece un marco legal y una apuesta por el desarrollo de las mancomunidades en el país. El nuevo acuerdo firmado entre Felcode y la Asociación de Municipalidades Ecuatorianas



►► Reunión para diseñar estrategias conjuntas municipales entre Extremadura y Ecuador.

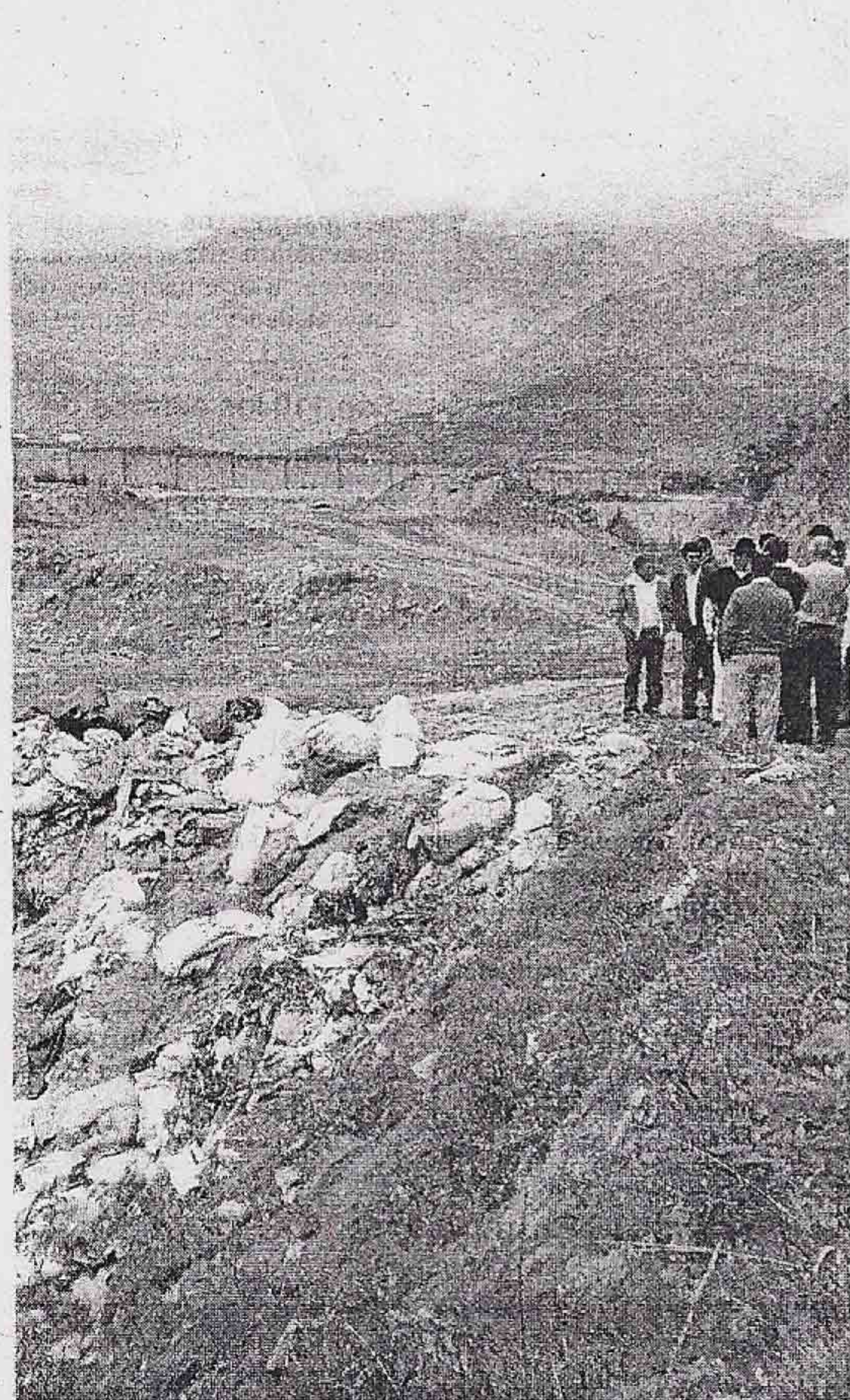

►► Escombrera que se quiere eliminar, como en Extremadura.



►► Ecuatorianos andinos.



►► Una miss recauda fondos.

(AME) apostará por la creación de estos organismos. "Entendemos las necesidades de los municipios, porque los problemas son parecidos en todos lados. Por ello creemos que intercambiar experiencias podremos solucionar los problemas de los ayuntamientos, que son los de los ciudadanos", apuntó Tovar a sus homólogos ecuatorianos.

Bolivia y Paraguay

El organismo extremeño está presente en procesos similares se

están desarrollando en Bolivia y Paraguay, otros de los países donde también trabaja.

En el mismo municipio de Pallatanga, el Fondo extremeño también ha apoyado en la mejora de una escuela de la pequeña comunidad de San Jorge Bajo. Además, el dinero aportado por la Filmoteca de Extremadura servirá para comprar y ampliar la dotación de material escolar de la pequeña comunidad, situada en un fértil valle. Porque más allá de las mancomunidades y el apoyo a la gestión municipal,

FELCODE, junto con la Diputación de Cáceres, destinará el próximo año 40.000 euros para el arreglo y adecuación de cuatro pequeñas escuelas, situadas en Cumandá, Bucay y Pallatanga. Para llegar a ellas se tarda más de 30 minutos en coche desde el centro del municipio, aunque el tiempo es distinto para los alumnos que caminan alrededor de una decena de kilómetros para ir a clase. Las distancias son siempre relativas y el tiempo no avanza igual en ésta latitud.